1° Passo

- Imprima o layout do arquivo das séries históricas.
- Faça o download do arquivo de Demonstração do Produto, salvando-o em uma pasta de sua preferência.

A de 1986.

A inflação ou proventos (dividendos, bonificações, d

PageId=8A6A8C244DE7C289014DE80D3F9F1344)

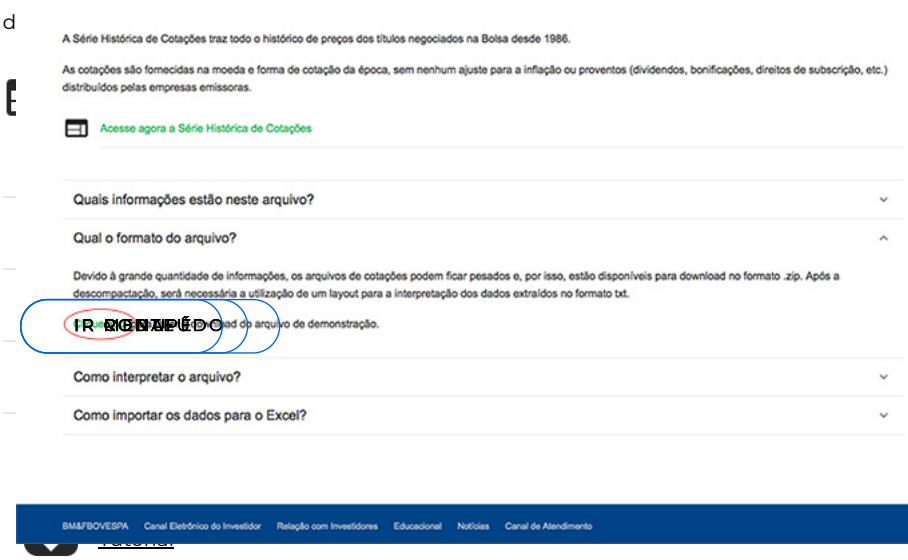

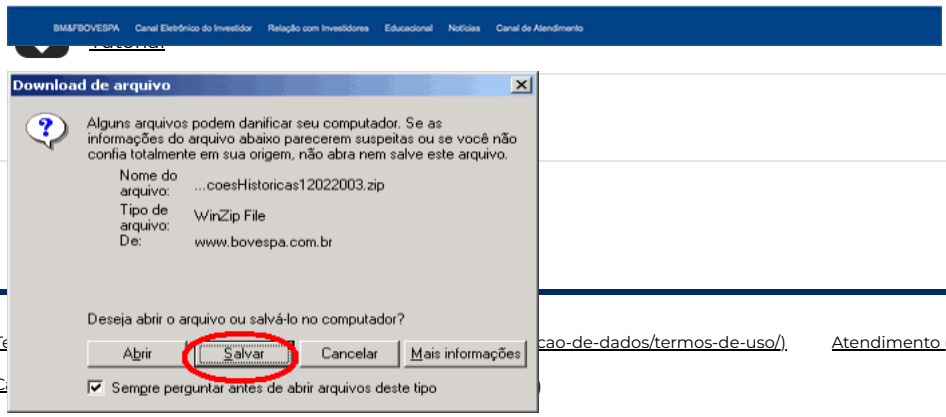

2° Passo

- Localize o arquivo utilizando o Windows Explorer.
- Clique sobre ele com o botão direito do mouse e, dentro das opções do seu programa de descompactação (Winzip, Brazip, etc.), clique no item "extrair".

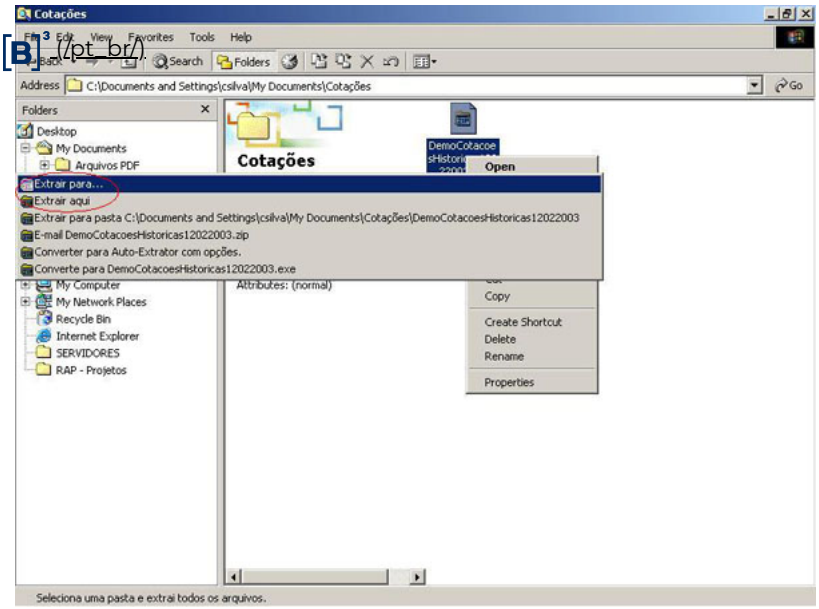

3° Passo

- Abra o Microsoft Excel e clique em Arquivo – Abrir.
- No item “Arquivos do Tipo”, selecione a opção “Todos os Arquivos”.
- Escolha a pasta onde foi salvo o arquivo de cotações.

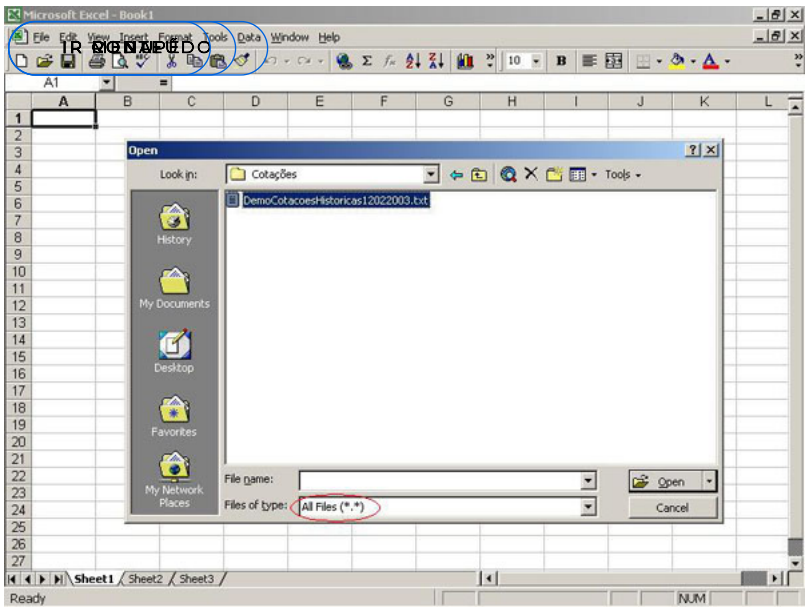

4° Passo

- Ao abrir o arquivo, automaticamente aparecerá um Assistente de Importação de Texto.
- Na primeira etapa, a largura deve ser fixa, a importação deve iniciar na linha 2 e a origem do arquivo é “Windows (ANSI)”.

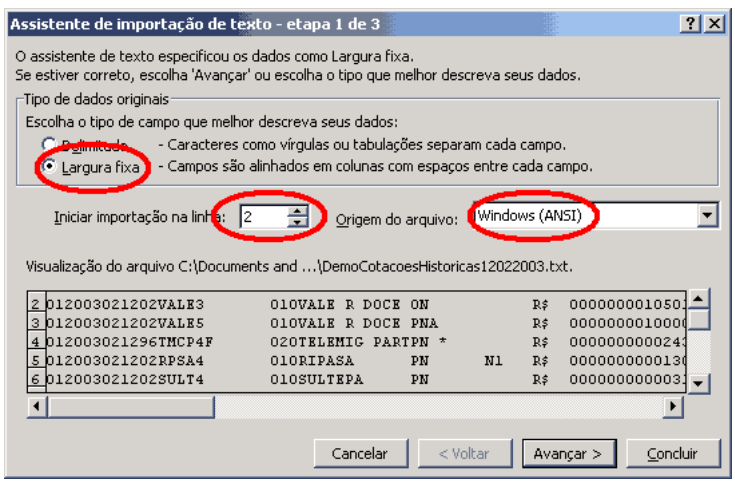

5° Passo

- Antes de passar para a segunda etapa do Assistente, é preciso entender o layout das informações que foi impresso logo no início (para esta conversão, a Tabela 3.1 deve ser desconsiderada).
- Na Tabela 3.2, há cinco colunas:

NOME DO CAMPO / DESCRIÇÃO	CONTEÚDO	TIPO E TAMANHO	POSIÇÃO INICIAL	POSIÇÃO FINAL

NOME DO CAMPO / DESCRIÇÃO

CONTEÚDO

Indica o formato, o significado e as tabelas anexas (páginas 4,5 e 6) referentes ao campo.

TIPO E TAMANHO

Aponta qual o tipo e o tamanho do campo:

N: Numérico;
X: Alfanumérico;
V: Indica que o número possui vírgula;
( ): Quantidade de caracteres antes da vírgula;
(99): Quantidade de caracteres depois da vírgula

Exemplos:

N(03): Campo Numérico com 3 dígitos;
X(10): Campo Alfanumérico com 10 caracteres;
N(11)V(99): Campo Numérico com 11 caracteres antes da vírgula e 2 após.

POSIÇÃO INICIAL E POSIÇÃO FINAL

Indicam onde começam e terminam os campos.

- A Tabela 3.3 também deve ser desconsiderada.

6° Passo

- Voltando à segunda etapa do Assistente, as flechas delimitam os campos. Para isso, é necessário arrastá-las até as posições finais de cada campo, utilizando como medidor a régua superior (os traços correspondem aos números). Para utilizar novas setas, basta clicar na régua.
- Segue abaixo a delimitação dos campos 1 até 10:

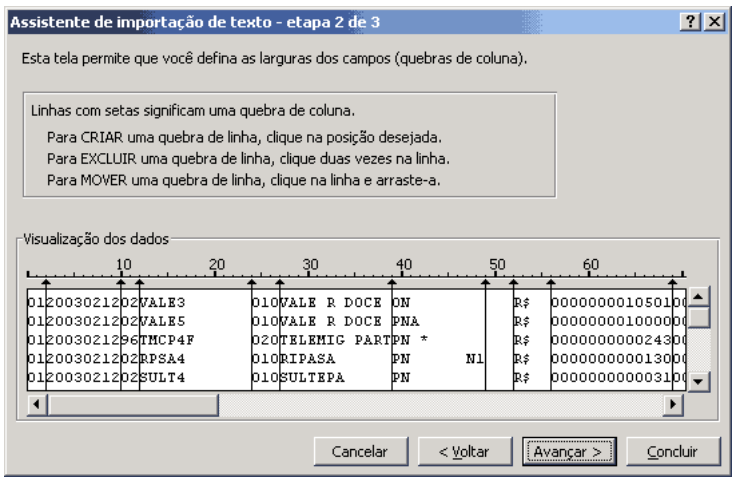

- Devem ser consideradas as duas últimas casas dos campos de “Preço” como decimais.

7° Passo

- Finalize a delimitação dos campos, avance para a etapa 3 e clique em “concluir”.

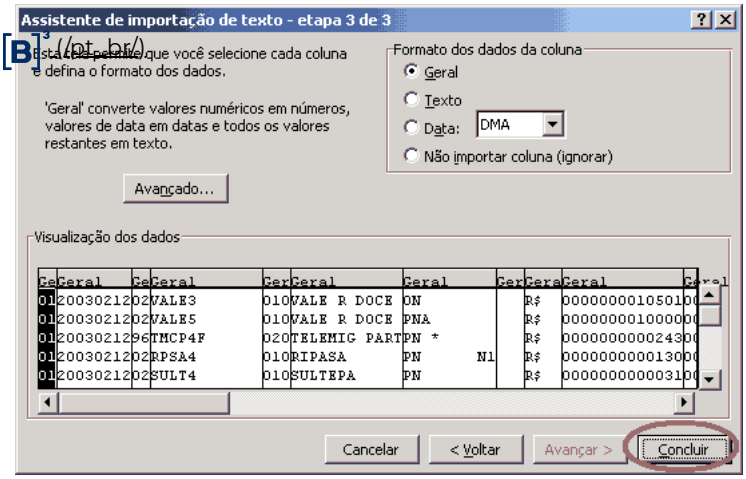

8° Passo
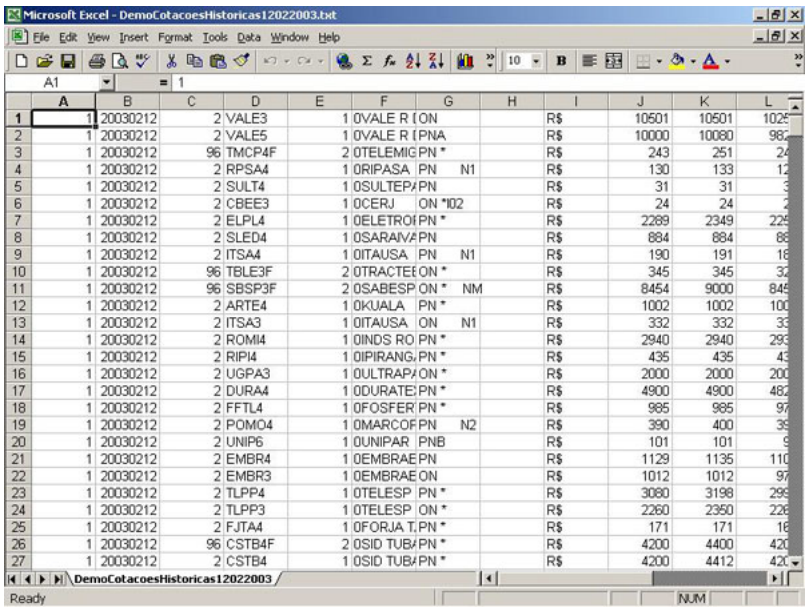
- Basta formatar os dados da maneira desejada.